

# ABRUZZO SVILUPPO SPA

Società unipersonale

Sede in CORSO VITTORIO EMANUELE II, 49 -65121 PESCARA (PE) Capitale sociale € 1.000.000,00 i.v.

## Relazione sul governo societario - bilancio al 31/12/2016

Redatta ai sensi dell'art. 6, comma 4, T.U. Società partecipate – DLgs 19 agosto 2016, n. 175.

### PREMESSA

La presente relazione viene redatta ai sensi dell'art. 6 “ principi fondamentali sull'organizzazione e sulla gestione delle società a controllo pubblico” del D.lgs. 19 agosto 2016, n. 175 – “Testo unico in materia di società a partecipazione pubblica”.

Il citato provvedimento rappresenta un corpus normativo unitario in tema di società a partecipazione pubblica e prevede, tra gli altri, una serie di adempimenti obbligatori ivi incluse alcuni adeguamenti statutari. Il 10 luglio 2017 Abruzzo Sviluppo, con delibera di Assemblea Straordinaria, ha approvato un nuovo Statuto societario recante modifiche di adeguamento al D.lgs. n. 175/2016.

### PROFILO AZIENDALE

#### Organi Sociali

1. **L'Azionista:** Regione Abruzzo (socio unico)
  
2. **Consiglio di Amministrazione:**
  - Avv. Manuel De Monte, Presidente
  - Dott.ssa Alessandra Rossi, Vice Presidente
  - Dott. Graziano Di Costanzo, Consigliere
  
3. **Collegio sindacale:**
  - Dott. Angelo Iecco, Presidente
  - Dott. ssa Manuela Di Marcello, Sindaco effettivo
  - Dott. Stefano Ippoliti, Sindaco effettivo
  - Dott.ssa Cinzia De Santis, Sindaco supplente
  - Dott.ssa Carla Nori, Sindaco supplente

1. Azionista Unico Regione Abruzzo

La Regione Abruzzo è l'unico socio di Abruzzo Sviluppo ed esercita sulla società, oltre che attività di direzione e coordinamento si sensi e per gli effetti degli articoli 2497 e ss del codice Civile, anche un controllo analogo così come dettato dall'art. 25 dello Statuto Sociale.

Abruzzo Sviluppo in qualità di società in house, svolge attività in via esclusiva per la Regione Abruzzo, iniziative per lo sviluppo locale, in particolare per il sostegno e per la qualificazione del sistema industriale, produttivo ed economico regionale sui temi dell'innovazione tecnologica, ricerca & sviluppo tecnologico, informatica, marketing territoriale, attività estrattive, attività turistiche, finanza agevolata. I rapporti tra Abruzzo Sviluppo ed il socio unico Regione Abruzzo, per lo svolgimento delle attività trasferite, sono disciplinati dallo Statuto e da singole convenzioni nelle quali si definiscono le finalità ed i contenuti di gestione e controllo.

Abruzzo Sviluppo in data 10 luglio 2017 ha approvato il nuovo Statuto recante modifiche statutarie di adeguamento al D.lgs. n. 175/2016 e al "Controllo Analogo" istituito dalla Regione Abruzzo con DGR n. 109/2017.

2. Consiglio di Amministrazione

La società è amministrata da un Consiglio di Amministrazione, composto da tre componenti, nominato dall'Assemblea. Al Presidente del CdA è attribuita la rappresentanza legale della società di fronte a qualunque autorità giudiziaria e amministrativa e di fronte a terzi nonché la firma sociale. Il Presidente, inoltre, può svolgere tutte quelle attività considerate urgenti, salvo poi ottenere ratifica.

Il Presidente del consiglio di Amministrazione, Avv. Manuel De Monte è stato nominato con verbale di assemblea del 27 luglio 2015. La Dott.ssa Alessandra Rossi è stata nominata in data 23 febbraio 2016, a seguito delle dimissioni della Dott.ssa Valentina Maio dalla carica di Consigliere e Vice Presidente di Abruzzo Sviluppo S.p.A, e nella seduta del 4 marzo 2016, il Consiglio di Amministrazione ha provveduto ad attribuirle anche la nomina di Vice Presidente. Il Dott. Graziano Di Costanzo è stato nominato con verbale di assemblea del 27 luglio 2015 in qualità di consigliere di amministrazione di Abruzzo Sviluppo e ha presentato le proprie dimissioni in data 23/10/2017. Il compenso annuo degli amministratori è stato stabilito dall'Assemblea ed è pari ad Euro 30.000, per il Presidente, Euro 16.000 per il Vice Presidente ed Euro 12.000 per il consigliere. In data 8 agosto 2015, con verbale del CdA, all'Avv. De Monte Manuel è stata attribuita anche la nomina di amministratore Delegato, l'importo annuo previsto per tale incarico è pari ad Euro 20.000.

Il presente Consiglio di Amministrazione resterà in carica fino all'approvazione del bilancio d'esercizio 2017.

### 3. Collegio Sindacale

Il Collegio Sindacale è composto da tre sindaci effettivi e due supplenti e vigila sulla osservanza delle leggi e dello statuto, sul rispetto dei principi di correttezza di amministrazione ed in particolare sull'adeguatezza dell'assetto organizzativo e contabile adottato dalla società e sul suo concreto funzionamento. L'attuale collegio è stato nominato in data 30 aprile 2014 con Verbale di Assemblea dei soci n. 60, ai sensi dell'art. 26 dello Statuto Sociale, come segue e resterà in carica per il triennio 2014-2017: il Dott. Angelo Iecco, Presidente del Collegio Sindacale, Dottori Manuela Di Marcello e Stefano Ippoliti, componenti effettivi del Collegio Sindacale, e i Dottori Cinzia De Santis e Carla Nori sindaci supplenti. Il compenso annuo dei sindaci è stato stabilito dall'Assemblea ed è pari ad Euro 14.400, per il Presidente, Euro 10.800 per gli altri componenti.

#### **Attività di Abruzzo Sviluppo SpA**

Abruzzo Sviluppo è una società per azioni avente come socio unico la Regione Abruzzo.

Opera in qualità di società in house con lo scopo di realizzare, in via esclusiva per la Regione Abruzzo, iniziative per lo sviluppo locale, in particolare per il sostegno e per la qualificazione del sistema industriale, produttivo ed economico regionale sui temi dell'innovazione tecnologica, ricerca & sviluppo tecnologico, informatica, marketing territoriale, attività estrattive, attività turistiche, finanza agevolata.

### **ANALISI DEI RISCHI**

La società Abruzzo Sviluppo S.p.A. non ha utilizzato né è in possesso di strumenti finanziari e, vista la sua particolare missione aziendale, si può ritenere che non sia interessata da rischi di prezzo e di mercato.

Si rileva che Abruzzo Sviluppo ha avuto grandi problemi di liquidità negli anni passati e soprattutto nel corso dell'anno 2015, determinato dalla difficoltà di ottemperare alle obbligazioni assunte per debiti commerciali nei confronti dei fornitori di beni e servizi nei termini contrattualmente previsti a causa dei ritardi di pagamento da parte della Regione Abruzzo su alcune commesse ma soprattutto dall'entrata in vigore del regime iva cd. "Split Payment" introdotto nel 2015 in base alla quale delle fatture emesse nei confronti del Socio Unico viene liquidata solo l'imponibile in quanto l'iva viene trattenuta e direttamente versata da quest'ultimo all'Erario. Infatti questo ha generato uno squilibrio finanziario notevole dato che Abruzzo Sviluppo era comunque obbligata a versare ai propri fornitori e consulenti l'iva e che ha generato una situazione permanente di credito iva verso l'Erario che può essere recuperato in brevi tempi solo attraverso richieste di rimborso in compensazione con altri

debiti verso l'erario. Tale situazione ha costretto Abruzzo Sviluppo, al fine di adempiere agli obblighi contrattuali e al fine di completare le attività previste nelle convenzioni sottoscritte con il socio, ad aprire linee di credito in banca che hanno generato elevati oneri finanziari in nessun modo rendicontabili nelle commesse e che ad oggi fa difficoltà ad estinguere.

Inoltre, essendo la gestione aziendale strettamente connessa alla volontà da parte del socio unico di trasferire attività in convenzione alla società, tutte le conseguenze economiche finanziarie sono legate alle scelte del socio unico. Si segnala, altresì, che il risultato economico finanziaria è legato anche al sistema di rendicontazione dei Fondi Comunitari. Infatti, Abruzzo Sviluppo Spa nell'ambito della propria attività di rendicontazione è tenuta a dover rispettare un sistema di rendicontazione a costo, limitatamente alle spese ritenute ammissibili dai programmi europei. Questo meccanismo impatta notevolmente sulla gestione economico – finanziaria in quanto determina un importante squilibrio di cassa tra costi e ricavi. In particolare, molti costi legati alla gestione caratteristica, e quindi classificabili come indiretti, non trovano la reale copertura finanziaria sulla singola commessa per via di un sistema normativo nazionale e comunitario che entra nel merito della singola spesa definendone i limiti di ammissibilità e quindi la sua imputabilità. Come ad esempio i costi generali (utenze, assistenza tecnica software-hardware, cancelleria, affitti etc.) sono rimborsabili proporzionalmente alle ore lavorate dai soggetti dedicati, mentre sono addirittura esclusi tutti i costi legati all'organo sociale, agli oneri finanziari e alle imposte gravanti sul risultato d'esercizio. Si evidenzia, infine, che sono state attivate azioni per la riduzione dei costi ed in particolare si è cercato, purtroppo con esito negativo, di ottenere una sede di proprietà regionale che consentisse il contenimento del costo della locazione.

Occorre aggiungere, infine, che sono in itinere approfondimenti per assegnare ad Abruzzo Sviluppo altre attività ( quali ad esempio la gestione della “ scheda 33” ) che determineranno ricavi ulteriori per la società.

In merito alla situazione debitoria rilevata negli anni passati ad oggi risulta migliorata in quanto sono state ricevute e pagate molte delle fatture relative a commesse e per le quali la Regione Abruzzo ha già trasferito le risorse finanziarie.

## RISORSE UMANE E ORGANIZZAZIONE

L'organico di Abruzzo Sviluppo è composto da 9 dipendenti, n. 8 a tempo indeterminato e n. 1 a tempo determinato, di cui n. 2 quadri e n. 7 impiegati. Fino al 31/12/2016 si è fatto ricorso a contratti di collaborazione coordinata e continuativa ma dal 1 gennaio 2017 tutti i collaboratori già selezionati sulle varie commesse sono stati contrattualizzati da Abruzzo Sviluppo con contratti di prestazione d'opera professionale e non più con contratti di collaborazione coordinata e continuativa. Il modello organizzativo vigente è stato adottato il 11/10/2017; l'organigramma è riportato di seguito:

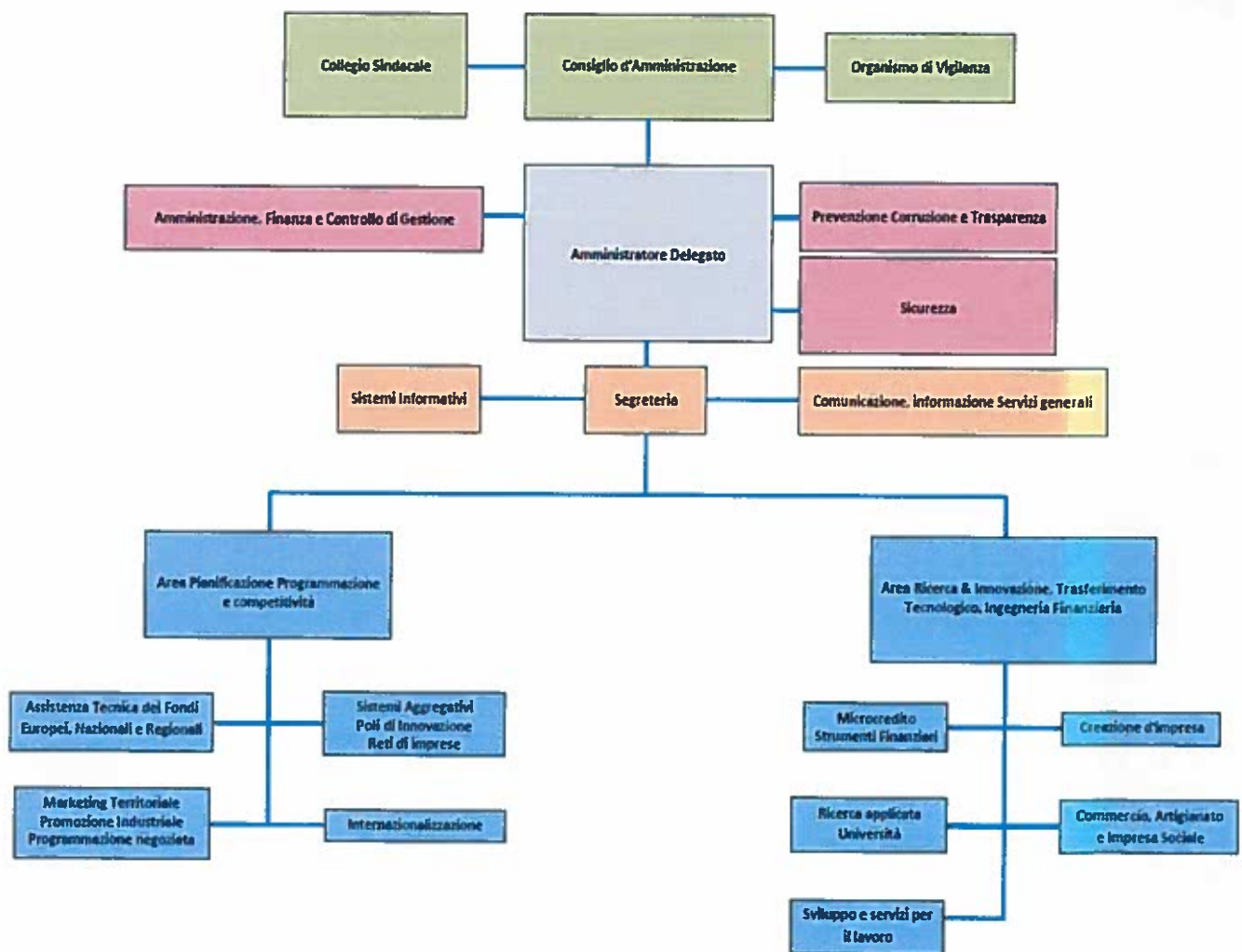

La società adotta il CCNL per i dipendenti da aziende del commercio, dei servizi e del terziario. La politica retributiva nell'anno 2016 si è mossa in continuità con le logiche e la filosofia societaria, attuando quanto previsto dal vigente CCNL ed in conformità alle normative ed alle direttive in materia di controllo analogo.

## ALTRE INFORMAZIONI

### **Rapporti con imprese controllate, collegate, controllanti ed imprese controllate da queste ultime**

Alla data del 31/12/2016 la società detiene il 100% delle azioni della società Sviluppo Italia Abruzzo S.p.A. in liquidazione. Nel 2016 si è ritenuto di effettuare prudenzialmente una svalutazione del 50% della partecipazione iscritta in bilancio.

Alla data del 31/12/2016 la società detiene anche una partecipazione nella Gesteco srl che è stata svalutata in esercizi precedenti ed è stornata dal relativo fondo di svalutazione.

### **Attività di direzione e coordinamento svolto dalla Regione Abruzzo**

La società alla data del 31/12/2016 risulta controllata dalla Regione Abruzzo, Socio Unico, ed ai sensi degli artt. 2497 e seguenti del c.c. ed è soggetta alla direzione ed al coordinamento della Regione Abruzzo che esercita sulla società un controllo analogo.

In data 10 luglio 2017 Abruzzo Sviluppo ha approvato il nuovo Statuto recante modifiche statutarie di adeguamento al D.lgs. n. 175/2016, ed ai principi normativi e giurisprudenziali in materia di “in house providing”, e al “Controllo Analogo” istituito dalla Regione Abruzzo con DGR n. 109/2017.

Pescara, 22.11.2017

