

# ABRUZZO SVILUPPO SPA

Società unipersonale

Sede in CORSO VITTORIO EMANUELE II, 49 -65121 PESCARA (PE) Capitale sociale € 100.000 i.v.

## Relazione sul governo societario - bilancio al 31/12/2021

Redatta ai sensi dell'art. 6, comma 4, T.U. Società partecipate – DLgs 19 agosto 2016, n. 175.

### PREMESSA

La presente relazione viene redatta ai sensi dell'art. 6 “principi fondamentali sull'organizzazione e sulla gestione delle società a controllo pubblico” del D.lgs. 19 agosto 2016, n. 175 – “Testo unico in materia di società a partecipazione pubblica”.

Il citato provvedimento rappresenta un corpus normativo unitario in tema di società a partecipazione pubblica e prevede, tra gli altri, una serie di adempimenti obbligatori ivi incluse alcuni adeguamenti statutari. Il 10 luglio 2017 Abruzzo Sviluppo, con delibera di Assemblea Straordinaria, ha approvato un nuovo Statuto societario recante modifiche di adeguamento al D.lgs. n. 175/2016.

### PROFILO AZIENDALE

#### Organi Sociali

1. **L'Azionista:** Regione Abruzzo (socio unico)
  
2. **Consiglio di Amministrazione:**
  - Prof. Stefano Maria Cianciotta, Presidente
  - Dott.ssa Nicoletta Salvatore, Vice Presidente
  - Dott. Gabriele Astolfi, Consigliere
  
3. **Collegio sindacale:**
  - Dott. Alberto Di Gaetano, Presidente
  - Dott. Francesco Di Maio, Sindaco effettivo
  - Dott.ssa Donatella Piccioni, Sindaco effettivo
  - Dott. Marco Zulli, Sindaco supplente
  - Dott.ssa Alessia D'Eugenio, Sindaco supplente
  
4. **Revisore Legale:** Dott. Antonino Amorosi

### 1. Azionista Unico Regione Abruzzo

La Regione Abruzzo è l'unico socio di Abruzzo Sviluppo ed esercita sulla società, oltre che attività di direzione e coordinamento si sensi e per gli effetti degli articoli 2497 e ss del codice Civile, anche un controllo analogo così come dettato dall'art. 25 dello Statuto Sociale.

Abruzzo Sviluppo in qualità di società in house, svolge attività in via esclusiva per la Regione Abruzzo, iniziative per lo sviluppo locale, in particolare per il sostegno e per la qualificazione del sistema industriale, produttivo ed economico regionale sui temi dell'innovazione tecnologica, ricerca & sviluppo tecnologico, informatica, marketing territoriale, attività estrattive, attività turistiche, finanza agevolata. I rapporti tra Abruzzo Sviluppo ed il socio unico Regione Abruzzo, per lo svolgimento delle attività trasferite, sono disciplinati dallo Statuto e da singole convenzioni nelle quali si definiscono le finalità ed i contenuti di gestione e controllo.

Abruzzo Sviluppo in data 10 luglio 2017 ha approvato il nuovo Statuto recante modifiche statutarie di adeguamento al D.lgs. n. 175/2016 e al "Controllo Analogo" istituito dalla Regione Abruzzo con DGR n. 109/2017.

### 2. Consiglio di Amministrazione

La società è amministrata da un Consiglio di Amministrazione, composto da tre componenti, nominato dall'Assemblea. Al Presidente del CdA è attribuita la rappresentanza legale della società di fronte a qualunque autorità giudiziaria e amministrativa e di fronte a terzi nonché la firma sociale. Il Presidente, inoltre, può svolgere tutte quelle attività considerate urgenti, salvo poi ottenere ratifica.

L'attuale Consiglio di Amministrazione è stato nominato con il verbale di assemblea del 28 luglio 2020 ed è composto dal Prof. Stefano Maria Cianciotta, Presidente del Consiglio di Amministrazione, dalla Dott.ssa Nicoletta Salvatore, consigliere e Vice Presidente del Consiglio di amministrazione, e dal Dott. Gabriele Astolfi, consigliere di Amministrazione. Il compenso annuo degli amministratori è stato stabilito dall'Assemblea ed è pari ad Euro 30.000, per il Presidente, Euro 16.000 per il Vice Presidente ed Euro 12.000 per il consigliere. Al Prof. Stefano Maria Cianciotta è stata attribuita anche la nomina di amministratore Delegato, come da Verbale del Consiglio di Amministrazione n. 219 del 04.09.2020, l'importo annuo previsto per tale incarico è pari ad Euro 20.000.

Il presente Consiglio di Amministrazione resterà in carica fino all'approvazione del bilancio d'esercizio 2022.

### 3. Collegio Sindacale

Il Collegio Sindacale è composto da tre sindaci effettivi e due supplenti e vigila sulla osservanza delle leggi e dello statuto, sul rispetto dei principi di correttezza di amministrazione ed in particolare

sull'adeguatezza dell'assetto organizzativo e contabile adottato dalla società e sul suo concreto funzionamento. L'attuale collegio è stato nominato in data 25 giugno 2021 con Verbale di Assemblea dei soci n. 90, ai sensi dell'art. 26 dello Statuto Sociale, come segue e resterà in carica per il triennio 2021-2024: il Dott. Alberto Di Gaetano, Presidente del Collegio Sindacale, Dottori Francesco Di Maio e Donatella Piccioni, componenti effettivi del Collegio Sindacale, e i Dottori Marco Zulli e Alessia D'Eugenio sindaci supplenti. Il compenso annuo dei sindaci è stato stabilito dall'Assemblea ed è pari ad Euro 14.000, per il Presidente, Euro 9.000 per gli altri componenti.

#### 4. Revisore Legale

In data 25 giugno 2021 con Verbale di Assemblea dei soci n. 90, ai sensi dell'art. 27 dello Statuto Sociale, è stato nominato il Dott. Antonino Amorosi, quale Revisore Legale, che resterà in carica per il triennio 2021-2024. Per la nomina, i compiti, i poteri e le responsabilità del revisore si rimanda alle disposizioni di legge. In particolare il revisore ha il compito di asseverare la nota informativa sugli esiti delle partite di credito e debito tra la società in house della Regione. Il compenso annuo è stato stabilito in Euro 7.000.

#### **Attività di Abruzzo Sviluppo SpA**

Abruzzo Sviluppo è una società per azioni avente come socio unico la Regione Abruzzo.

Opera in qualità di società in house con lo scopo di realizzare, in via esclusiva per la Regione Abruzzo, iniziative per lo sviluppo locale, in particolare per il sostegno e per la qualificazione del sistema industriale, produttivo ed economico regionale sui temi dell'innovazione tecnologica, ricerca & sviluppo tecnologico, informatica, marketing territoriale, attività estrattive, attività turistiche, finanza agevolata.

## ANALISI DEI RISCHI

La società Abruzzo Sviluppo S.p.A. non ha utilizzato né è in possesso di strumenti finanziari e, vista la sua particolare missione aziendale, si può ritenere che non sia interessata da rischi di prezzo e di mercato.

Si rileva che la gestione aziendale di Abruzzo Sviluppo S.p.A. è strettamente connessa alla volontà da parte del socio unico di trasferire attività in convenzione alla società, e quindi tutte le conseguenze economiche e finanziarie sono legate alle scelte del socio unico. Si segnala, altresì, che il risultato economico finanziaria è legato anche al sistema di rendicontazione dei Fondi Comunitari. Infatti, Abruzzo Sviluppo Spa nell'ambito della propria attività di rendicontazione è tenuta a dover rispettare un sistema di rendicontazione a costo, limitatamente alle spese ritenute ammissibili dai programmi europei. Questo meccanismo impatta notevolmente sulla gestione economico – finanziaria in quanto potrebbe determinare un importante squilibrio di cassa tra costi e ricavi. In particolare, molti costi legati alla gestione caratteristica, e quindi classificabili come indiretti, non trovano la reale copertura finanziaria sulla singola commessa per via di un sistema normativo nazionale e comunitario che entra nel merito della singola spesa definendone i limiti di ammissibilità e quindi la sua imputabilità. Come ad esempio i costi generali (utenze, assistenza tecnica software-hardware, cancelleria, affitti etc.) sono rimborsabili proporzionalmente alle ore lavorate dai soggetti dedicati, mentre sono addirittura esclusi tutti i costi legati all'organo sociale, agli oneri finanziari e alle imposte gravanti sul risultato d'esercizio. Si evidenzia, infine, che sono state attivate azioni per la riduzione dei costi delle spese di struttura e che si è provveduto ad effettuare una ricognizione puntuale di crediti e debiti della società con i relativi riflessi economici sia negativi che positivi sul bilancio d'esercizio.

Tuttavia la situazione economica - finanziaria della società è notevolmente migliorata negli anni per effetto della gestione a pieno regime del Fondo Microcredito, per il prolungamento delle attività di assistenza Tecnica FSC, per l'affidamento di nuove commesse, per l'utilizzo nella rendicontazione di unità di costo semplificato e per il riconoscimento del fondo di dotazione di euro 138.000,00 a valere sulla L.R. 40/2012 per la copertura delle spese generali dell'esercizio 2021 e di Euro 150.000 per l'esercizio 2022 .

Lo svolgimento delle nuove attività e il fondo di dotazione consentono di ottenere ricavi che andranno comunque a coprire per l'anno 2021 e 2022 i costi generali indicati nel Piano Programma. A maggior ragione il trend positivo registrato per l'anno 2021 naturalmente si svilupperà anche per l'esercizio successivo.

Nel 2021 e ad oggi la situazione debitoria è stabile in quanto sono state ricevute e pagate tutte le fatture relative a commesse e per le quali la Regione Abruzzo ha già trasferito le risorse finanziarie. Anche i debiti assunti verso i fornitori e i consulenti, per le spese di struttura, e i componenti degli organi sociali relativi alla competenza 2021 ad oggi risultano quasi totalmente pagati.

A seguito dell'emergenza sanitaria dovuta al Covid 19 e del suo prorogarsi, per effetto dei provvedimenti governativi e regionali emessi l'attività lavorativa da parte dei dipendenti è stata svolta in forma agile nel rispetto della normativa in essere. Durante tale periodo, nonostante le evidenti difficoltà operative e gestionali, Abruzzo Sviluppo ha comunque erogato i finanziamenti a valere sul Microcredito e sulla commessa Creazione di Impresa ed ha garantito, tramite i propri consulenti, il supporto alle strutture regionali competenti in relazione ai fondi strutturali.

Naturalmente l'emergenza sanitaria COVID 19 ha determinato la necessità di affrontare costi non previsti afferenti la sanificazione degli uffici, l'acquisto dei DPI, l'aggiornamento del documento di valutazioni rischi (DVR) e la predisposizione del protocollo di regolazione delle misure per il contrasto e il contenimento della diffusione COVID che però si sono rilevati minori di quelli preventivati.

L'evento epidemiologico non ha avuto sull'esercizio 2021 un impatto economico finanziario negativo in quanto soltanto il termine della commessa Creazione di Impresa - Intervento n. 28 – Assegno di ricollocazione Plus – Creazione di Impresa – PO FSE Abruzzo 2017-2018-2019, che inizialmente era previsto alla fine al 31/12/2020, è stato prorogato al 31/12/2022 in quanto è stato posticipato al 31/12/2021 il termine di ultimazione degli investimenti da parte dei beneficiari a seguito del prorogarsi dello stato di emergenza. A tal riguardo non si sono registrati ripercussioni sui flussi finanziari da parte della Regione in relazione alle commesse gestite da Abruzzo Sviluppo.

A seguito dell'ordinanza del Presidente della Giunta Regionale n. 9 del 18 marzo 2020, e successive moratorie, recante la Sospensione dei termini di pagamento delle rate dei mutui/prestiti facenti capo ad Abruzzo Sviluppo, sono state predisposte le modalità operative per avvalersi di tale sospensione per tutti i beneficiari delle misure connesse al I, II, III e riapertura termini III Avviso per l'erogazione di microcredito, nonché delle nuove misure 2018 di cui all'Avviso Micro crescita più e all'Avviso Sostegno alle imprese fino al 31/12/2021.

\*\*\*\*\*

Nella tabella che segue sono indicati i risultati conseguenti negli ultimi tre esercizi in termini di valore della produzione, margine operativo lordo e il Risultato prima delle imposte.

	31/12/2021	31/12/2020	31/12/2019
valore della produzione	3.877.478	2.801.909	2.550.286
margine operativo lordo	33.183	117.711	77.380
Risultato prima delle imposte	19.898	15.671	10.147

Di seguito si indicano i principali dati economici, patrimoniali e finanziari della società confrontato con quello dell'esercizio precedente:

### Principali dati economici

Il conto economico riclassificato della società confrontato con quello dell'esercizio precedente è il seguente (in Euro):

	31/12/2021	31/12/2020	Variazione
Ricavi netti (1)	3.877.478	2.801.909	1.075.569
Costi esterni (2)	3.435.010	2.297.227	1.137.783
Valore Aggiunto	442.468	504.682	-62.214
Costo del lavoro	409.285	386.971	22.314
Margine Operativo Lordo	33.183	117.711	-84.528
Ammortamenti, svalutazioni ed altri accantonamenti	21.219 0	29.975 85.865	-8.756 -85.865
Risultato Operativo	11.964	1.871	10.093
Proventi diversi (3)	-	-	0
Proventi e oneri finanziari	7.934	13.800	-5.866
Rettifiche di valore di attività e passività finanziarie	0	0	0
Risultato Ordinario	19.898	15.671	4.227
Imposte sul reddito	16.322	6.297	
Risultato netto	3.576	9.374	-5.798

A migliore descrizione della situazione reddituale della società si riportano nella tabella sottostante alcuni indici di redditività confrontati con gli stessi indici relativi ai bilanci degli esercizi precedenti.

	31/12/2021	31/12/2020	31/12/2019
ROI	0,00	0,00	0,00
ROE netto	0,02	0,08	0,05

ROE lordo	0,16	0,13	0,09
ROS	0,00	<u>0,00</u>	0,00

### Principali dati patrimoniali

Lo stato patrimoniale riclassificato della società confrontato con quello dell'esercizio precedente è il seguente (in Euro):

	31/12/2021	31/12/2020	Variazione
Immobilizzazioni immateriali nette	1.127	1.766	-639
Immobilizzazioni materiali nette	2.860	3.651	-791
Partecipazioni ed altre immobilizzazioni finanziarie	1.500	0	1.500
<b>a) Capitale immobilizzato</b>	<b>5.487</b>	<b>5.417</b>	<b>70</b>
Rimanenze di magazzino	12.756.807	12.488.154	268.653
Crediti verso clienti	28.702	57.415	-28.713
Crediti verso controllanti	664.141	423.947	240.194
Altri crediti	153.135	153.733	-598
Ratei e risconti attivi	2.187	1.485	702
<b>b) Attività d'esercizio a breve termine</b>	<b>13.604.972</b>	<b>13.124.734</b>	<b>480.238</b>
Debiti verso fornitori	501.925	411.750	90.175
Acconti	14.729.903	14.392.123	337.780
Debiti verso controllanti da consolidato fiscale ed iva di gruppo			0
Debiti tributari e previdenziali	90.530	65.372	25.158
Altri debiti	2.253.554	2.840.116	-586.562
Ratei e risconti passivi	11.587	11.800	-213
<b>c) Passività d'esercizio a breve termine</b>	<b>17.587.499</b>	<b>17.721.161</b>	<b>-133.662</b>
<b>d) Capitale d'esercizio netto (b-c)</b>	<b>-3.982.527</b>	<b>-4.596.427</b>	<b>613.900</b>
Trattamento di fine rapporto di lavoro subordinato	207.882	181.178	26.704
Debiti tributari e previdenziali	0	0	0
Altre passività a medio e lungo termine	18.366	421.442	-403.076
<b>f) Passività a medio e lungo termine</b>	<b>226.248</b>	<b>602.620</b>	<b>-376.372</b>
<b>Capitale investito (a+d+e-f)</b>	<b>-4.203.288</b>	<b>-5.193.630</b>	<b>990.342</b>
Patrimonio netto	123.439	119.864	3.575
Posizione finanziaria netta a medio e lungo termine (1)	0	0	0
Posizione finanziaria netta a breve (2)	4.326.727	5.313.494	-986.767
<b>Mezzi propri e indebitamento finanziario netto</b>	<b>4.203.288</b>	<b>5.193.630</b>	<b>-990.342</b>

A migliore descrizione della solidità patrimoniale della società si riportano nella tabella sottostante alcuni indici di bilancio attinenti sia (i) alle modalità di finanziamento degli impieghi a medio/lungo

termine che (ii) alla composizione delle fonti di finanziamento, confrontati con gli stessi indici relativi ai bilanci degli esercizi precedenti.

	31/12/2021	31/12/2020	31/12/2019
Margine primario di struttura	117.952	114.447	96.528
Quoziente primario di struttura	22,50	22,12	7,91
Margine secondario di struttura	344.200	717.067	638.636
Quoziente secondario di struttura	63,73	133,37	46,74

### Principali dati finanziari

La posizione finanziaria netta al 31/12/2021, era la seguente (in Euro):

	31/12/2021	31/12/2020	Variazione
Depositi bancari	4.326.632	5.313.420	-986.788
Assegni e Denaro e valori in cassa	95	74	21
<b>a) Disponibilità liquide e azioni proprie</b>	<b>4.326.727</b>	<b>5.313.494</b>	<b>-986.767</b>
<b>b) Attività finanziarie che non costituiscono immobilizzazioni</b>			
Debiti verso Banche (entro 12 mesi)	0	0	0
Obbligazioni e obbligazioni convertibili (entro 12 mesi)			0
Debiti verso soci per finanziamento (entro 12 mesi)			0
Debiti verso altri finanziatori (entro 12 mesi)			0
Anticipazioni per pagamenti esteri			0
Quota a breve di finanziamenti			0
<b>c) Debiti finanziari a breve termine</b>	<b>0</b>	<b>0</b>	<b>0</b>
<b>e) Posizione finanziaria netta a breve</b>	<b>4.326.727</b>	<b>5.313.494</b>	<b>-986.767</b>
Obbligazioni e obbligazioni convertibili (oltre 12 mesi)			0
Debiti verso soci per finanziamenti (oltre 12 mesi)	0	0	0
Debiti verso banche (oltre 12 mesi)			0
Debiti verso altri finanziatori (oltre 12 mesi)	6.366	19.099	-12.733
Anticipazioni per pagamenti esteri			0
Quota a lungo di finanziamenti			
Crediti finanziari			
<b>f) Debiti a medio e lungo termine</b>	<b>6.366</b>	<b>19.099</b>	<b>-12.733</b>
<b>h) Posizione finanziaria netta a medio e lungo termine</b>	<b>-6.366</b>	<b>-19.099</b>	<b>12.733</b>
<b>Posizione finanziaria netta</b>	<b>4.320.361</b>	<b>5.294.395</b>	<b>-974.034</b>

A migliore descrizione della situazione finanziaria si riportano nella tabella sottostante alcuni indici



di bilancio, confrontati con gli stessi indici relativi ai bilanci degli esercizi precedenti.

	<i>31/12/2021</i>	<i>31/12/2020</i>	<i>31/12/2019</i>
Liquidità primaria	0,25	0,30	0,37
Liquidità secondaria	1,02	1,04	1,04
Indebitamento	137	143	144
Tasso di copertura degli immobilizzi	22,50	22,13	7,91

L'indice di liquidità primaria è pari a 0,25. La situazione finanziaria della società è abbastanza soddisfacente.

L'indice di liquidità secondaria è pari a 1,02. Il valore assunto dal capitale circolante netto è sicuramente soddisfacente in relazione all'ammontare dei debiti correnti.

L'indice di indebitamento è pari a 137. Tale dato deve essere correlato alla particolare natura della società e dal modo in cui vengono contabilizzate le somme erogate in anticipo dalla Regione Abruzzo attraverso acconti, i quali trovano l'equilibrio contabile nelle rimanenze finali.

Dal tasso di copertura degli immobilizzi, pari a 22,50 risulta che l'ammontare dei mezzi propri e dei debiti consolidati è da considerarsi appropriato in relazione all'ammontare degli immobilizzi.

## **RISORSE UMANE E ORGANIZZAZIONE**

L'organico di Abruzzo Sviluppo al 31/12/2021 è composto da 8 dipendenti a tempo indeterminato, di cui n. 2 quadri e n. 6 impiegati. Nel corso dell'anno 2021 non si è fatto ricorso a contratti a collaborazione a progetto. Il modello organizzativo vigente è stato adottato il 11/10/2017; l'organigramma è riportato di seguito:

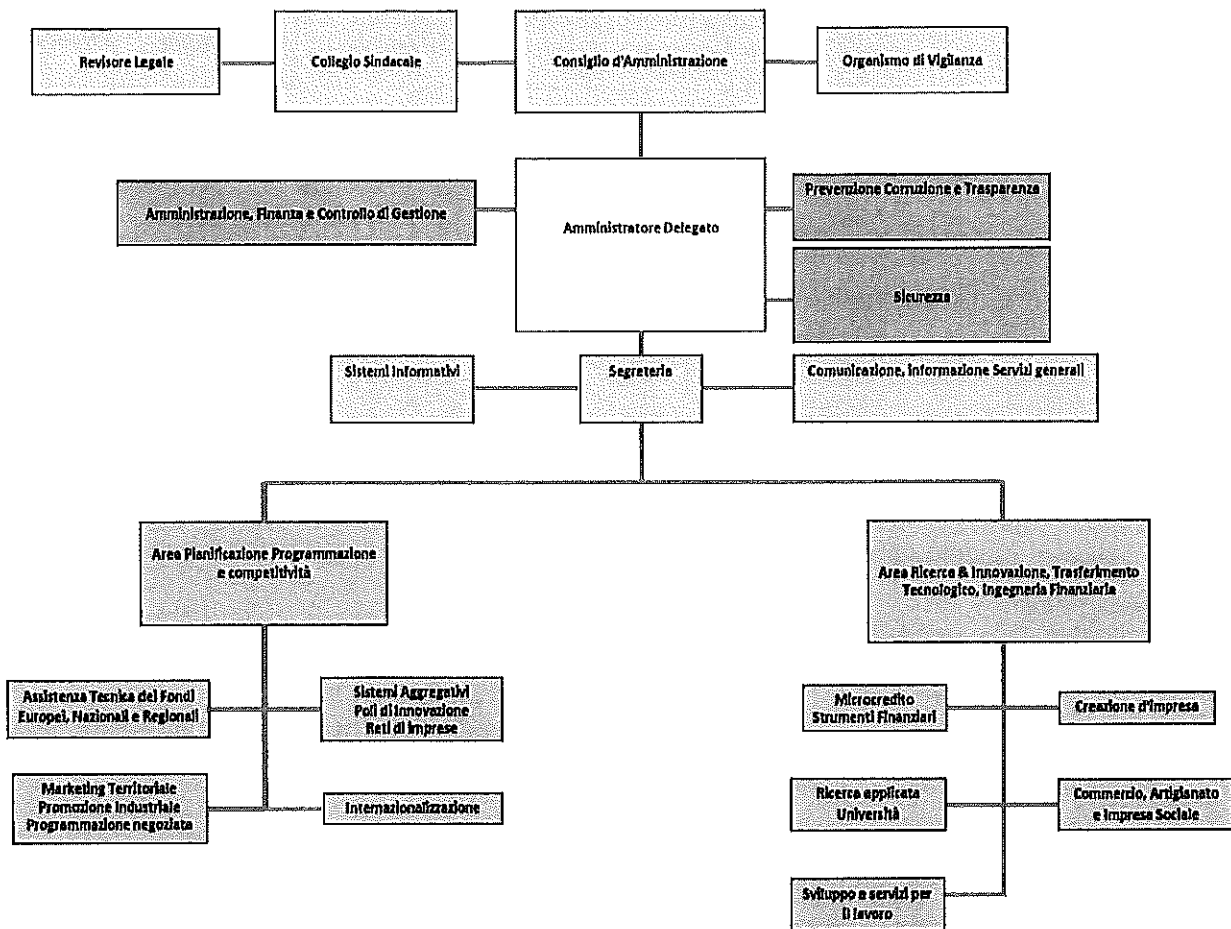

La società adotta il CCNL per i dipendenti da aziende del commercio, dei servizi e del terziario. La politica retributiva nell'anno 2021 si è mossa in continuità con le logiche e la filosofia societaria, attuando quanto previsto dal vigente CCNL ed in conformità alle normative ed alle direttive in materia di controllo analogo.

## ALTRE INFORMAZIONI

### **Rapporti con imprese controllate, collegate, controllanti ed imprese controllate da queste ultime**

Alla data del 31/12/2021 la società detiene il 100% delle azioni della società Sviluppo Italia Abruzzo S.p.A. in liquidazione, la partecipazione è stata totalmente svalutata negli esercizi precedenti ed è stornata dal relativo fondo di svalutazione. Con sentenza nr. 9 depositata in Cancelleria il 25/02/2020, il Tribunale di Pescara ha dichiarato il fallimento della società SVILUPPO ITALIA ABRUZZO, nominando Giudice Delegato la Dr.ssa Tiziana Marganella e il dott. Cosentino Curatore. L'udienza per l'esame dello stato passivo era stata fissata per il giorno 16/04/2020, alle ore 11:00 davanti al predetto Giudice Delegato, successivamente rinviata a data del 16/07/20 per effetto della emergenza sanitaria COVID.

In data 9/04/20 Abruzzo Sviluppo ha provveduto all'invio dell'istanza di ammissione al passivo.

Con decreto del 19/11/2020, il Giudice Delegato Dr.ssa Tiziana Marganella, ha dichiarato l'esecutività dello stato passivo, con l'esclusione totale del credito vantato da Abruzzo Sviluppo in quanto, in assenza di atti interruttivi, risultava decorso il termine di prescrizione quinquennale, concedendo ai sensi dell'art. 99 L.F., la possibilità di proporre opposizione con ricorso depositato presso la cancelleria del tribunale entro 30 giorni dal ricevimento della comunicazione. In data 18/12/2020 Abruzzo Sviluppo per mezzo del proprio consulente legale Avv. Stefano Milone, nominato dal Consiglio di Amministrazione nella seduta del 11/12/2020 con Verbale n. 221, ha provveduto a depositare il ricorso in opposizione allo stato passivo emesso con decreto del 19/11/2020. In data 27/04/2021 l'Avv. Stefano Milone ha provveduto a presentare ricorso, in ossequio al provvedimento emesso dal Giudice Delegato Dr.ssa Tiziana Marganella all'esito dell'udienza del 18.03.2021, depositando le note conclusive. In data 22/06/2021 è stato emesso il Decreto con il quale il Tribunale Ordinario di Pescara ha rigettato l'opposizione allo stato passivo e condannato Abruzzo Sviluppo alla refusione delle spese di lite in favore della curatela vittoriosa.

Alla data del 31/12/2021 la società detiene anche una partecipazione nella Gesteco srl, che è stata svalutata in esercizi precedenti ed è stornata dal relativo fondo di svalutazione, e una partecipazione all'associazione MATCH 4.0 Digital Innovation Hub Abruzzo.

### **Attività di direzione e coordinamento svolto dalla Regione Abruzzo**

La società alla data del 31/12/2021 risulta controllata dalla Regione Abruzzo, Socio Unico, ed ai sensi degli artt. 2497 e seguenti del c.c. ed è soggetta alla direzione ed al coordinamento della Regione Abruzzo che esercita sulla società un controllo analogo. In data 10 luglio 2017 Abruzzo Sviluppo ha approvato il nuovo Statuto recante modifiche statutarie di adeguamento al D.lgs. n. 175/2016, ed ai principi normativi e giurisprudenziali in materia di "in house providing", e al "Controllo Analogo" istituito dalla Regione Abruzzo con DGR n. 109/2017.

Pescara, 31/03/2022

Il Presidente del Consiglio di amministrazione

Dott. Stefano Maria Cianciotta  
